



A **1ª CORRIDA DO SOLDADO** será realizada no dia **26 de agosto**, em **Itajubá/MG**, em quaisquer que sejam as condições climáticas, desde que não ofereçam riscos aos participantes.

A prova será realizada no dia 26 de agosto, domingo, às 09h, e terá distância de 5,2 km. Os atletas deverão estar no local da largada com meia hora de antecedência, devidamente equipados com seus respectivos número de peito e chip, estando aptos a participar da prova.

1. REGRAS GERAIS DO EVENTO

A. Regulamento – Todo competidor é obrigado a ter conhecimento deste regulamento. Ao solicitar a inscrição, o competidor deve ler o documento. Os inscritos na competição estão automaticamente de acordo e aceitam todos os termos deste regulamento assim como todas as regras descritas e estipuladas.

B. Hidratação – É responsabilidade do atleta iniciar a prova e manter-se hidratado adequadamente durante a mesma. A organização colocará um ponto de hidratação no km 2,5 (dois e meio) no percurso da prova.

C. Percurso – O competidor é obrigado a permanecer no trajeto da prova, que foi designado pela organização, sob pena de punição ou desclassificação para quem burlar o percurso. O uso de atalhos é proibido. É de responsabilidade do atleta ter conhecimento e permanecer no percurso designado.

D. Ajuda – Não será permitido o uso de apoio externo de qualquer espécie.

E. Conduta – O comportamento inadequado, o uso de linguagem abusiva e agressão verbal ou de qualquer espécie são casos de advertência/banimento do atleta em questão. Esta regra vale em todas as modalidades, seja com outros atletas, staffs, equipe médica ou membros da organização.

F. Protestos – Os protestos de qualquer natureza devem ser submetidos em até 15 (quinze) minutos após a divulgação dos resultados, que é feita pela organização em um painel designado especificamente para este fim. Os protestos devem ser submetidos por escrito e assinados pelo acusador. Acusações formais contra outros atletas também devem ser feitas por escrito e descrever o caso com precisão. Todos os protestos serão investigados.

G. Penalidades – Serão determinadas pela severidade da infração. A penalidade mínima será sempre de dois minutos. A penalidade máxima será desqualificação dos resultados do evento e/ou perda de premiação (quando houver).

H. Tempo Limite – O tempo limite obrigatório será de 1 (uma) hora a partir de sua largada. O atleta que não cruzar a linha de chegada dentro deste tempo estará desclassificado, sendo convidado a se retirar da prova. Após o tempo limite, o atleta que optar por permanecer na prova será responsável pela sua segurança, isentando a organização de qualquer dano pessoal causado nesse período. O atleta não terá direito a medalhas após ultrapassar o tempo limite.

I. Cronometragem – O Chip deverá ser usado corretamente. Caso o atleta tenha dúvidas, deverá perguntar para um membro da organização como proceder. O uso inadequado do chip poderá acarretar em falhas na cronometragem ou mesmo na ausência do tempo do atleta, sendo ele, neste caso, o responsável pelas consequências.

J. Premiação – O atleta com direito a premiação deverá retirar as medalhas, troféus e demais artigos oferecidos pela organização durante a cerimônia de premiação.

L. Kit do atleta – Os kits deverão ser retirados nas datas, locais e prazos divulgados pela organização da prova, mediante apresentação de documento de identificação com foto, comprovante de inscrição e termo de responsabilidade. Ao receber o kit, o atleta deverá conferir o conteúdo. Não haverá entrega posterior, mesmo para os que desistirem de participar da competição, a qualquer tempo.

M. Termo de responsabilidade – Todo atleta é obrigado a apresentar na entrega de kit o termo de responsabilidade devidamente assinado, que estará disponível no dia da entrega dos kits. A não entrega do termo pode acarretar na não participação do atleta na prova, de acordo com a avaliação soberana da organização.

N. Identificação – Juntamente com o termo de responsabilidade é obrigatória a apresentação de identificação do atleta. No caso de não apresentar o documento de identificação, o kit não poderá ser retirado.

O. Cadastro e dados – O participante autoriza a utilização dos seus dados cadastrais pela organização em suas próximas ações de marketing. Também concede à mesma os direitos de utilização de sua imagem e voz para fins de divulgação e publicidade dos eventos.

P. Material – Todo o material de uso desportivo pessoal deve ser de propriedade do atleta. A organização não fornecerá equipamentos, salvo os entregues junto ao kit do atleta. A organização da prova não se responsabiliza por qualquer extravio de material pessoal ou prejuízo que porventura os atletas venham sofrer durante a participação no evento.

Q. Inscrição/numeral – A inscrição e número do atleta são **pessoais e intransferíveis**. Em caso de perda do número, o atleta sofrerá um acréscimo de 5 minutos no tempo final da prova. Não é permitida qualquer alteração e mutilação neste número, sob pena de desclassificação, como também é proibido o repasse da inscrição, tanto como venda entre atletas.

R. Riscos – O participante assume, por livre e espontânea vontade, os riscos e suas consequências decorrentes da sua participação na prova, sejam eles danos morais, físicos, materiais ou de qualquer natureza. Fica a organização, bem como quaisquer dos patrocinadores e apoiadores envolvidos, isentos da responsabilidade.

S. Decisões Soberanas – As dúvidas ou omissões deste regulamento serão dirimidas pela comissão organizadora de forma soberana, não cabendo recursos a essas decisões.

T. A organização pode alterar o conteúdo deste regulamento a qualquer momento sem aviso prévio.

DOCUMENTAÇÃO OBRIGATÓRIA:

- Atletas menores de 18 anos deverão ter uma declaração dos seus responsáveis autorizando a participação no evento. O responsável pelo atleta menor de 18 anos também deverá assinar o termo de responsabilidade no dia da entrega do kit.
- Os atletas que não apresentarem esta documentação na entrega de KIT, não poderão fazer a retirada de número de peito e chip para participação da prova.

2. INFORMAÇÕES DA MODALIDADE

A. Nenhum atleta poderá transferir a inscrição para outro atleta. As inscrições são pessoais e intransferíveis. Sem exceções. Cada atleta é responsável por ler atentamente o regulamento antes de proceder com seu pedido de inscrição.

B. O número do atleta deve ser usado à frente do corpo, preferencialmente, na altura do peito. O atleta que não estiver com seu número na frente do corpo será advertido. Em caso de reincidência, ele sofrerá uma penalidade de dois minutos. Em caso de perda do número, o atleta sofrerá acréscimo de cinco minutos no tempo final da prova.

3. CATEGORIAS

A distribuição das categorias segue o formato abaixo:

- Geral.
- Militar.
- Por faixa etária, tanto no masculino quanto no feminino:

CATEGORIA - FAIXA ETÁRIA
18 a 20anos
21 a 29anos
30 a 39anos
40 a 49anos
50 anos +

Para efeitos de categoria, é considerada a idade do atleta em 31 de dezembro do corrente ano. O atleta deve certificar-se que a sua data de nascimento está correta ao fazer a sua inscrição.

4. PREMIAÇÃO

A. O primeiro atleta geral, masculino e feminino, recebem troféu e brinde ofertado por patrocinadores.

B. O primeiro atleta de cada faixa etária, masculino e feminino, ganham troféu.

C. O atleta que se classifica para a premiação no Geral, não recebe premiação por faixa

etária.

D. Todos os atletas que completarem a prova dentro do tempo limite recebem medalha de participação da prova. Não serão entregues medalhas aos atletas que não completarem a prova ou chegarem após o tempo limite divulgado.

E. Não haverá entrega de prêmios após a data da premiação.

5. RESULTADO DA PROVA E RECURSO

Tão logo a equipe de cronometragem apure os resultados finais de cada categoria, os mesmos serão anunciados e apresentados, para avaliação dos atletas interessados.

Recursos serão aceitos durante a prova ou até 15 (quinze) minutos após a divulgação do resultado. Passado este prazo, o mesmo será homologado pela organização e divulgado como oficial. Somente serão aceitos recursos por escrito. Não serão aceitos recursos coletivos.

6. PAGAMENTO

A. As inscrições serão feitas somente pelo site www.portaldascorridas.com.br.

B. Lotes e valores das inscrições:

- 1º Lote: até 10 de Agosto de 2018: R\$ 50,00
- 2º Lote: Até 21 de Agosto de 2018: R\$ 55,00



7. PERCURSO

- A prova terá como partida o portão principal do 4º Batalhão de Engenharia de Combate.
- Logo após a largada, os atletas serão direcionados para a Avenida Coronel Aventino Ribeiro, seguirão pela Avenida Henriqueto Cardinale até a bifurcação próximo a auto-escola Álvaro.
- Neste ponto, os atletas seguirão pela Rua Antônio Corrêa Cardoso até a Delegacia Civil.
- Neste ponto, seguirão pela Rua Doutor Américo de Oliveira até o cruzamento com a Avenida BPS, onde localiza-se a Pneusul.
- Os atletas seguirão por esta avenida e logo em seguida, irão virar à direita, na Rua Tiago Carneiro Santiago, pela qual seguirão em frente.
- Os atletas seguirão pela Rua Comendador Schumann até o cruzamento com a Rua Laurinha Pinto, na qual irão seguir em frente até a Delegacia de Polícia, ponto no qual seguirão pela Rua Antônio Corrêa Cardoso, Avenida Henriqueto Cardinale até a rotatória com a rodovia que segue para a cidade de Maria da Fé.
- Neste ponto, os atletas seguirão pela Praça Duque de Caxias, até o Portão Principal do 4º Batalhão de Engenharia de Combate.

Corrida do Soldado

Percurso da Corrida - 5km

Legenda

-  Elemento 1
-  Largada/Chegada
-  Percurso 5km

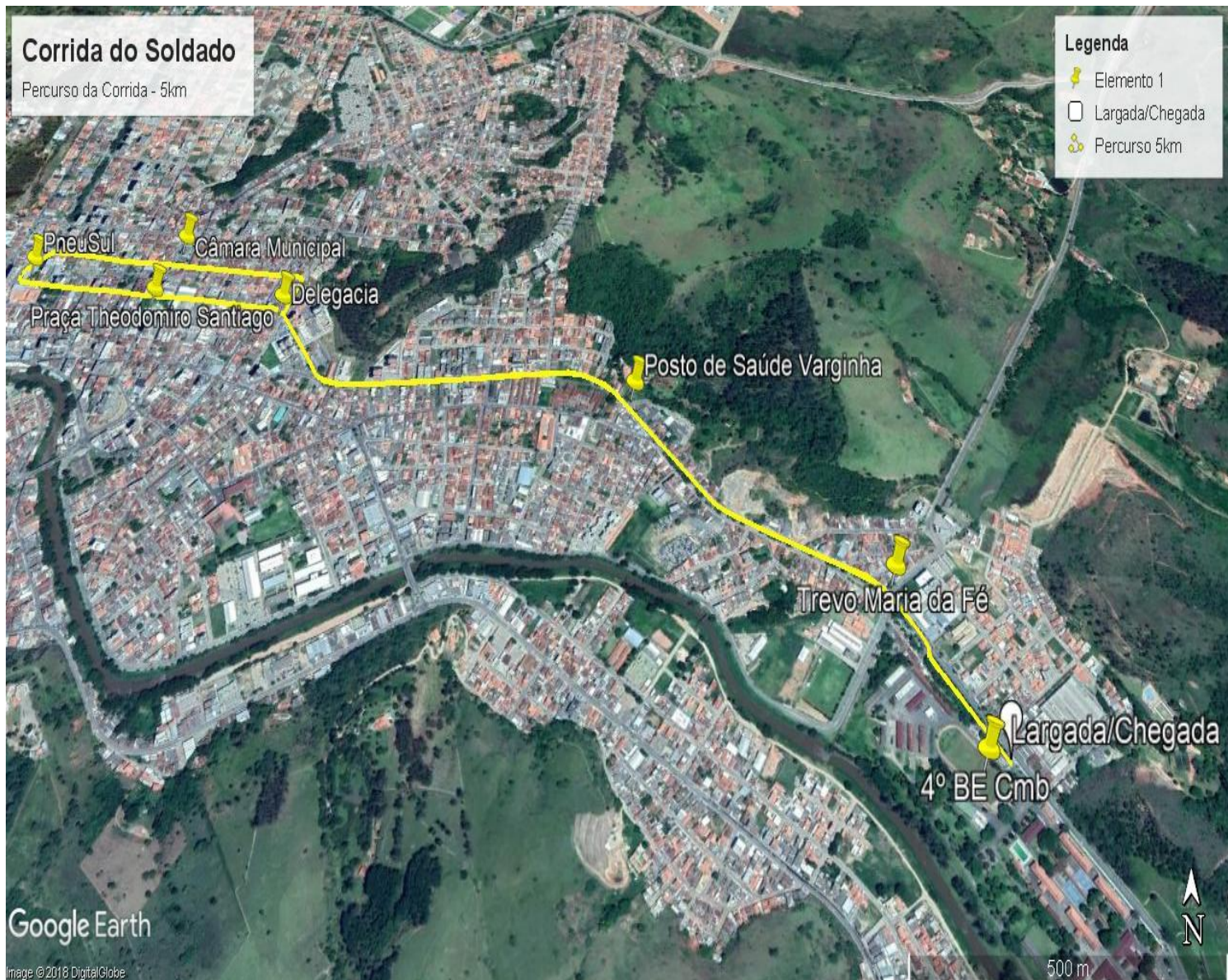

Google Earth

Image © 2018 DigitalGlobe

500 m